



KOMENDA POWIATOWA  
POLICJI W STAŁOWEJ WOLI

L.dz. – Esz – ..../25

Egz. nr .....

**SPRAWOZDANIE Z DZIAŁALNOŚCI  
KOMENDY POWIATOWEJ POLICJI W STAŁOWEJ WOLI  
WRAZ Z INFORMACJĄ  
O STANIE BEZPIECZEŃSTWA I PORZĄDKU PUBLICZNEGO  
NA TERENIE POWIATU STAŁOWOWOLSKIEGO  
ZA ROK 2024**

**STAŁOWA WOLA, LUTY 2025**

## I. WPROWADZENIE.

Komendant Powiatowy Policji w Stalowej Woli jako kierownik, jednostki organizacyjnej Policji, odpowiedzialnej za bezpieczeństwo na terenie powiatu stalowowolskiego, zgodnie z zapisami art. 10, Ustawy o Policji (t.j. Dz. U. z 2024 r. poz. 145), prezentuje „Sprawozdanie z działalności Komendy Powiatowej Policji wraz z informacją o stanie bezpieczeństwa i porządku publicznego na terenie powiatu stalowowolskiego za rok 2024”.

Komenda Powiatowa Policji w Stalowej Woli, jako jedna z 21 jednostek organizacyjnych Policji z terenu województwa podkarpackiego, podlega służbowo Komendzie Wojewódzkiej Policji w Rzeszowie i wśród jednostek województwa jest klasyfikowana, jako jedna z większych jednostek o mocno rozbudowanej strukturze organizacyjnej.

Powiat stalowowolski na którym działa Komenda Powiatowa Policji w Stalowej zajmuje obszar **831,07 km<sup>2</sup>**, na jego terenie zamieszkuje ok. **101 000** mieszkańców. Siedzibą powiatu jest miasto Stalowa Wola. W skład powiatu wchodzi gminy: miejska Stalowa Wola, gmina miejsko-wiejska Zaklików oraz gminy wiejskie: Bojanów, Pysznica, Radomyśl n. Sanem, Zaleszany.

Budynek Komendy Powiatowej Policji w Stalowej Woli znajduje się w Stalowej Woli na ul. ks. J. Popiełuszki 24, a na terenach gmin miejsko-wiejskiej i wiejskich, zlokalizowane są Posterunki Policji podległe Komendzie Powiatowej w Stalowej Woli:

- Gmina Bojanów - Posterunek Policji w Bojanowie, ul. Parkowa 3, 37-433 Bojanów,
- Gmina Pysznica - Posterunek Policji w Pysznicy, ul. Nowa 14, 37-403 Pysznica,
- Gmina Radomyśl nad Sanem – Posterunek Policji w Radomyślu nad Sanem, ul. Rynek Duży 10, 37-455 Radomyśl nad Sanem,
- Gmina Zaklików – Posterunek Policji w Zaklikowie, ul. Zachodnia 25, 37-470 Zaklików,
- Gmina Zaleszany – Posterunek Policji w Zbydniowie, ul. Akacyjowa 1, 37-415 Zaleszany.

## II. STAN KADROWY

**Wykres 1. Stan kadrowy Komendy Powiatowej Policji w Stalowej Woli**

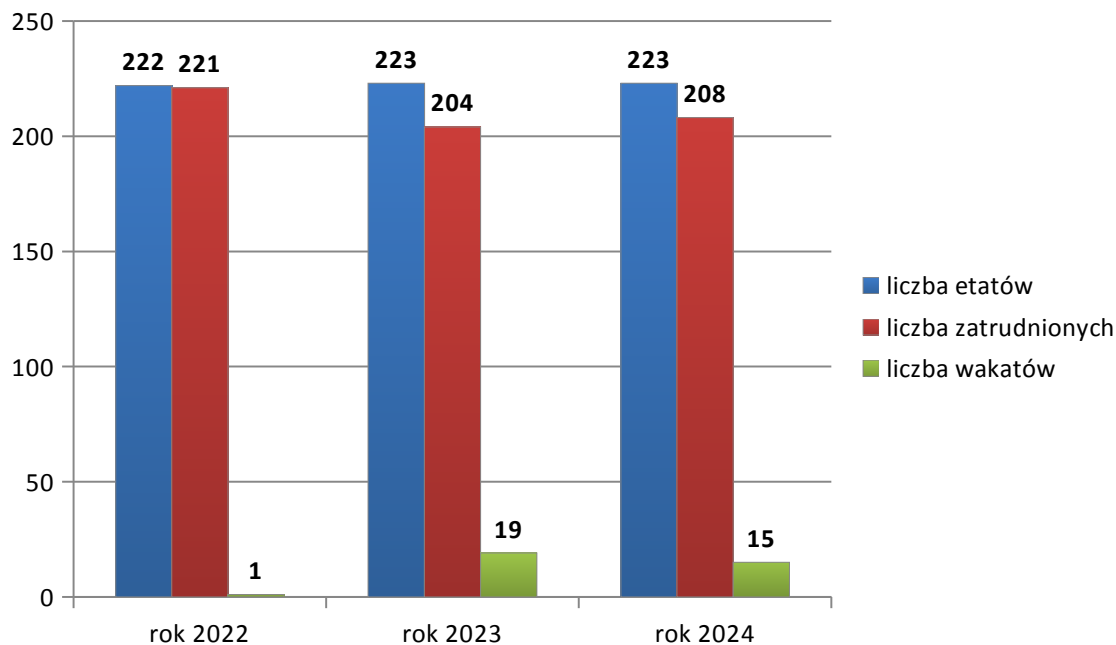

Dane według stanu na dzień 31.12.2024 r.

W roku 2024 stan etatowy Komendy Powiatowej Policji w Stalowej Woli, nie uległ zmianie, i jak w roku 2023 wyniósł 223 etaty. Ilość wakatów uległa zmniejszeniu z 19 w roku 2023 do 15 na koniec roku 2024. Zatrudnienie na koniec roku 2024 wyniosło 208 policjantów.

W roku 2024 z naszej jednostki odeszło 23 policjantów z czego: 16 policjantów przeszło na świadczenie emerytalne, 3 policjantów przeniosło się do innych jednostek organizacyjnych Policji, 4 policjantów zostało zwolnionych. Do służby w naszej jednostce, przyjętych zostało natomiast 28 policjantów, z których 1, przeniósł się z innej jednostki a pozostałych 27, to osoby które przeszły rekrutację w Komendzie Wojewódzkiej Policji w Rzeszowie i dostały przydział do służby w naszej jednostce.

Rok 2024 był kolejnym rokiem, w którym duża grupa doświadczonych policjantów, odeszła ze służby. Niemniej w ich miejsce oraz w celu uzupełnienia wakatów, została przyjęta największa, w perspektywie ostatnich lat, pod względem ilości grupa nowych policjantów – 28, którzy zanim jednak, będą wykonywać obowiązki służbowe na terenie powiatu, muszą odbyć szkolenie podstawowe trwające 6 miesięcy a następnie adaptację zawodową w Oddziałach Prewencji Policji na terenie kraju, trwające kolejne 3 miesiące.

Sytuacja kadrowa w naszej jednostce, pomimo dużej rotacji policjantów, z roku na rok ulega poprawie i najprawdopodobniej w roku 2025 ulegnie znacznej poprawie, gdyż część policjantów zatrudnionych w roku 2024, po zakończonych szkoleniach oraz odbytych adaptacjach, podejmie służbę w naszej jednostce. W roku 2025, nie przewiduje się także, odejść policjantów w takich ilościach jak w latach 2023 i 2024, związanych z przejściem na emeryturę. Niemniej zgodnie z założeniami, zdecydowana poprawa w tym zakresie powinna ulec, w pierwszym półroczu 2026 r., wtedy większość nowoprzyjętych policjantów w roku 2024 r., zakończy cykl szkoleniowy.

## **II. STRUKTURA ORGANIZACYJNA**

Komenda Powiatowa Policji w Stalowej Woli swoją działalność opiera na następujących rodzajach służb: prewencyjnej, kryminalnej, ruchu drogowym oraz wspomagającej działalność w zakresie organizacyjnym, logistycznym i technicznym.

### Służba prewencyjna realizuje zadania w zakresie:

- służby patrolowo – interwencyjnej;
- służby obchodowej realizowanej przez dzielnicowych;
- służby dyżurnej wykonywanej na stanowisku kierowania jednostki;
- zabezpieczenia meczy piłki nożnej, zgromadzeń publicznych, manifestacji oraz imprez masowych;
- działań o charakterze profilaktycznym realizowanych przez dzielnicowych Rewiru Dzielnicowych oraz policjantów Zespołu Prewencji Kryminalnej Nieletnich i Patologii Wydziału Prewencji;
- postępowań w sprawach nieletnich;
- zarządzania kryzysowego oraz działalności sztabowej;
- prowadzenia czynności wyjaśniających w sprawach o wykroczenia.

### Służba ruchu drogowego realizuje zadania w zakresie:

- służby na drogach oraz obsługi zdarzeń drogowych;
- prowadzenia akcji własnych i zleconych związanych z poprawą bezpieczeństwa na drogach powiatu stalowowolskiego.

### Służba kryminalna realizuje zadania w zakresie:

- prowadzenia postępowań karnych, w związku z popełnionymi przestępstwami kryminalnymi, gospodarczymi, przestępczością narkotykową i korupcją;
- pracy operacyjnej;
- poszukiwania osób ukrywających się przed wymiarem sprawiedliwości.

### Służba wspomagająca działalność Policji (logistyka) realizuje zadania w zakresie:

- organizacji zaopatrzenia, w tym zapewnienie środków technicznych i materiałów pędnych oraz utrzymanie w sprawności środków transportu;
- obsługi policyjnych systemów łączności radiowych i informatycznych oraz zapewnienia niezbędnego sprzętu w tym zakresie;
- prowadzenia postępowań związanych z wypadkami w służbie;
- zapewnienia przestrzegania przepisów bhp oraz p. pożarowych;
- ochrony informacji i dokumentów niejawnych;
- obsługi kadrowej;
- obsługi kancelaryjnej jednostki;
- nadzorowanie i koordynowanie prac remontowo budowlanych.

### **Struktura Komendy Powiatowej Policji w Stalowej Woli**

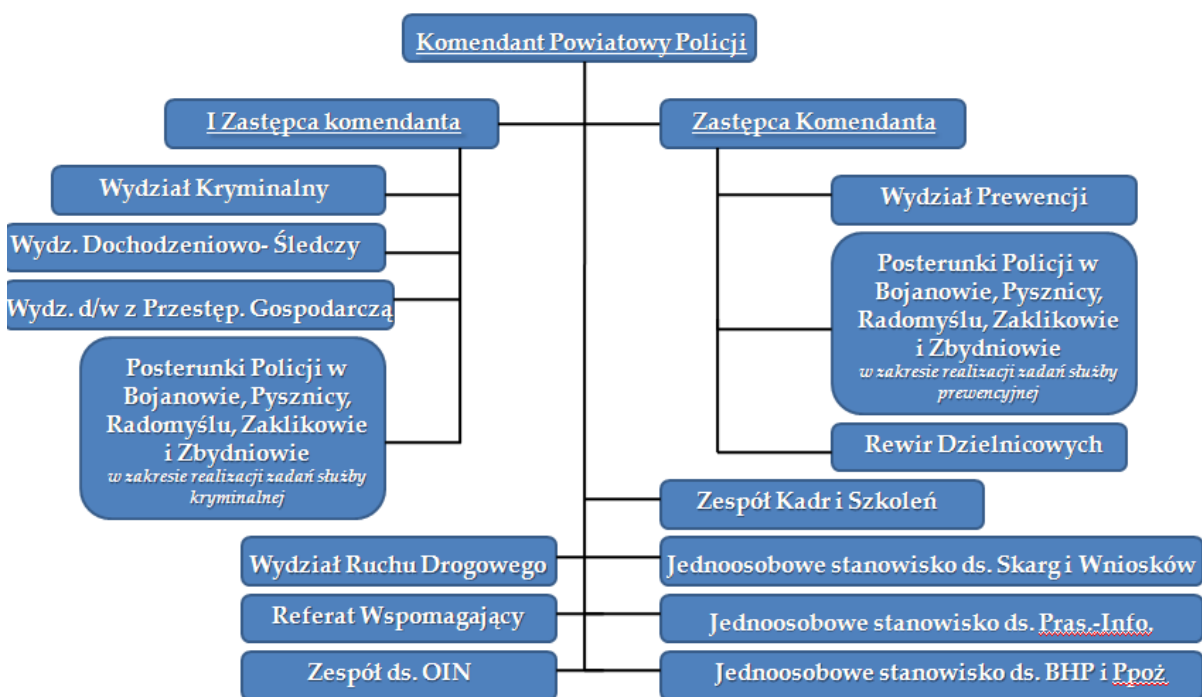

### III. WYBRANE KATEGORIE PRZESTĘPCZOŚCI

#### 1. Przestępczość ogółem

Tabela 1. Przestępczość ogółem

Rok	Przestępstwa popełnione	Przestępstwa wykryte	Wykrywalność	Zatrzymani na gorącym uczynku
2022	1472	1001	67,7%	186
2023	1321	984	73,8%	169
<b>2024</b>	<b>1278</b>	<b>811</b>	<b>73,8%</b>	<b>141</b>

Dane ustalono na podstawie „Biuletynu statystycznego KWP w Rzeszowie za rok 2024 r.”

Wykres 2. Przestępczość na terenie powiatu stalowowolskiego

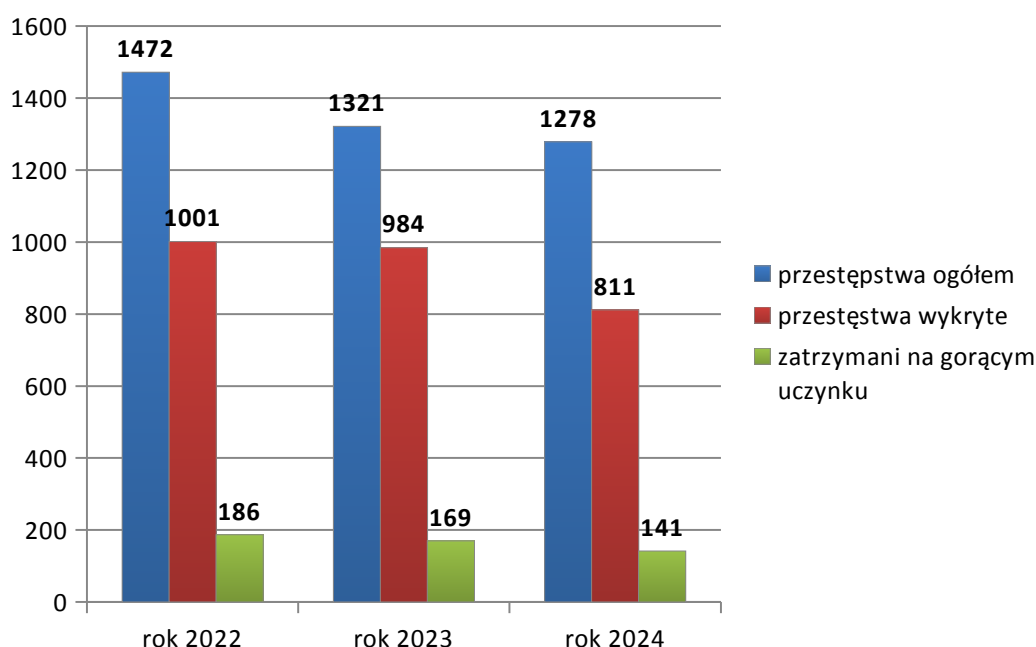

Dane ustalono na podstawie „Biuletynu statystycznego KWP w Rzeszowie za rok 2024 r.”

W roku 2024 na terenie powiatu stalowowolskiego, stwierdzono popełnienie 1278 przestępstw ogółem z których 811 zostało zakończonych wykryciem sprawców. Zatrzymanych sprawców przestępstw na gorącym uczynku było 141, współczynnik wykrywalności wyniósł 73,8%.

Na podstawie powyższych wartości, można stwierdzić iż przestępczość na terenie powiatu stalowowolskiego, ulega zmniejszeniu, gdyż w latach 2022 i 2023, ilości przestępstw ogółem były większe.

## 2. Przestępczość kryminalna

Tabela 2. Przestępczość kryminalna

Rok	Przestępstwa kryminalne	Przestępstwa kryminalne wykryte	Wykrywalność	Zatrzymani na gorącym uczynku
2022	1060	706	66,3%	74
2023	955	732	75,8%	85
2024	846	566	66,5%	65

Dane ustalono na podstawie „Biuletynu statystycznego KWP w Rzeszowie za rok 2024 r.”.

Wykres 3. Przestępczość kryminalna

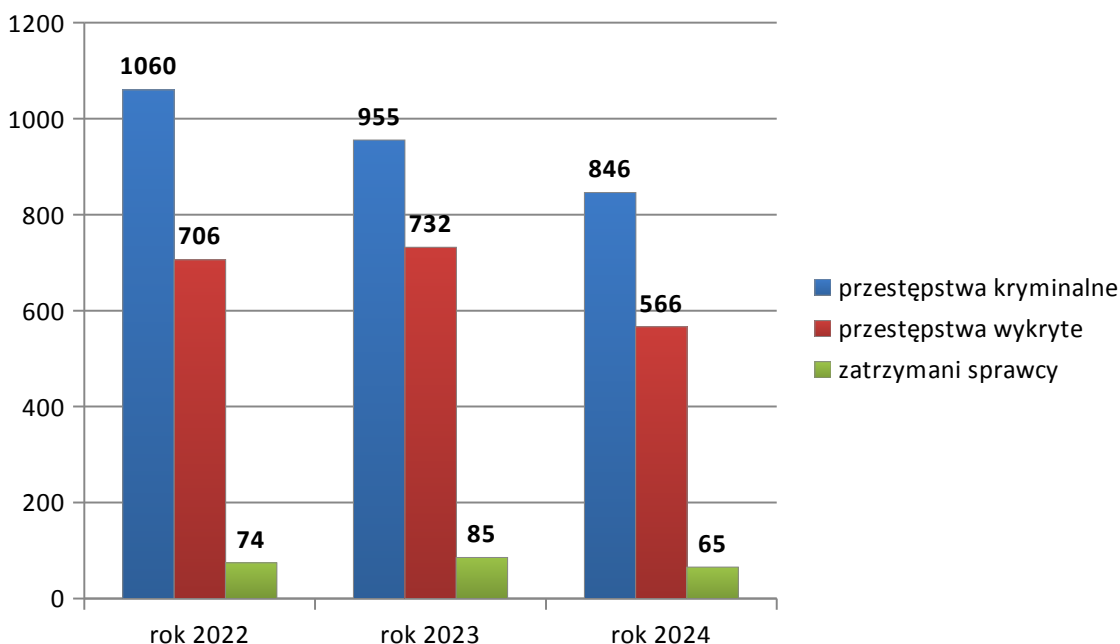

Dane ustalono na podstawie „Biuletynu statystycznego KWP w Rzeszowie za rok 2024 r.”

Rok 2024, jak widać na przedstawionym wykresie i zestawieniu, jest kolejnym rokiem, gdzie sytuacja związana z przestępczością kryminalną na terenie powiatu stalowowolskiego, ulega poprawie, gdyż ilości przestępstw ulegają zmniejszeniu.

Wskaźnik wykrywalności, nieznacznie się zmniejszył w stosunku do roku 2023, jednak wzrósł, w stosunku do roku 2022. Ilość zatrzymanych sprawców na gorącym uczynku, także uległa obniżeniu, jednak w porównaniu do ilości przestępstw ogółem, pozostaje na podobnym poziomie.

### 3. Przestępstwa kryminalne w 7 wybranych kategoriach

W kategorii przestępstw kryminalnych, najważniejszym wyznacznikiem stanu bezpieczeństwa, są wartości uzyskiwane w zebranych, w tzw. grupie przestępstw, z 7 wybranych kategorii przestępstw kryminalnych do których zaliczono przestępstwa wzbudzające w społeczeństwie największe obawy i niepokój tj.:

- Bójka i pobicie,
- Kradzież cudzej rzeczy,
- Kradzież samochodu i poprzez włamanie,
- Kradzież z włamaniem,
- Rozbój, kradzież rozbójnicza i wymuszenia rozbójnicze,
- Uszkodzenie mienia,
- Uszczerbek na zdrowiu.

Tabela nr 3. Wybrane 7 kategorii przestępstw kryminalnych

KPP w Stalowej Woli	Ilość przestępstw			Przestępstwa wykryte			Wskaźnik wykrywalności %			Zatrzymani na gorącym uczynku		
	2022	2023	2024	2022	2023	2024	2022	2023	2024	2022	2023	2024
Bójka i pobicie	7	6	4	5	3	3	71,4	50	75	0	3	0
Kradzież cudzej rzeczy	169	145	128	61	70	59	36,1	47,3	46,1	3	8	2
Kradzież samochodu i poprzez włamanie	4	2	0	1	1	-	25	50	-	1	0	-
Kradzież z włamaniem	204	80	69	137	35	48	66,5	39,8	68,6	3	0	0
Rozbój, kradzież i wymuszenia	20	9	14	19	7	14	95	77,8	100	5	4	0
Uszkodzenie mienia	98	58	95	27	13	35	27,6	22,4	35,7	3	2	1
Uszczerbek na zdrowiu	36	31	38	34	28	34	94,4	90,3	89,5	1	0	0

Dane ustalono na podstawie „Biuletynu statystycznego KWP w Rzeszowie za rok 2024 r.”



Wykres 4. Przestępczość kryminalna w 7 kategoriach

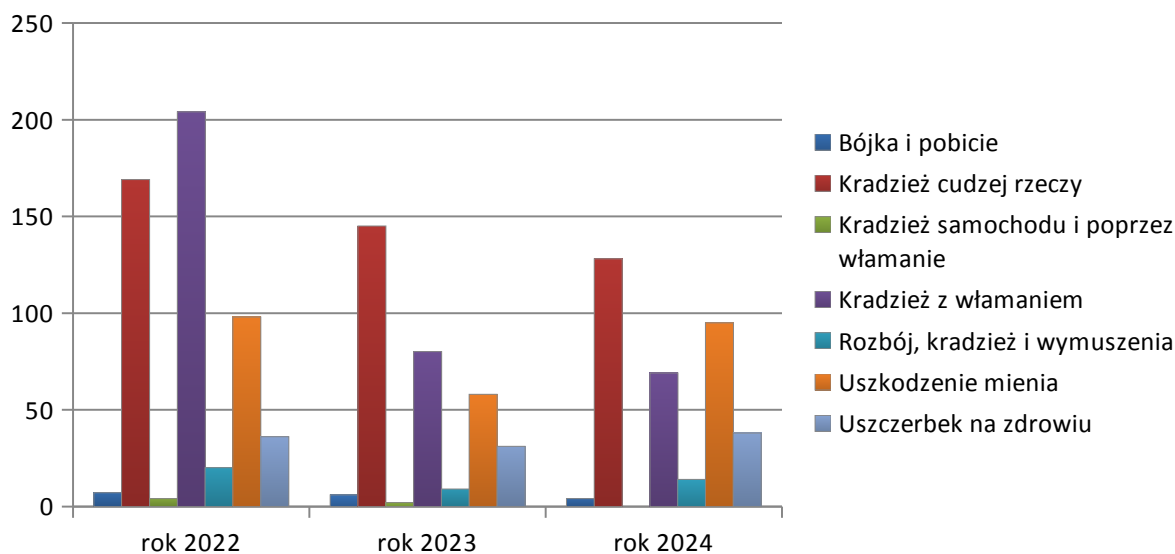

Dane ustalono na podstawie „Biuletynu statystycznego KWP w Rzeszowie za rok 2024 r.”.

W przypadku przestępstw kryminalnych z wybranych 7 kategorii, w roku 2024 w kategoriach „bójka i pobicie”, „kradzież cudzej rzeczy”, „kradzież samochodu i poprzez włamanie” oraz „kradzież z włamaniem”, wartości mierników uległy znacznej poprawie, gdyż ilości popełnionych przestępstw spadły a w przypadku kategorii „kradzież samochodu i poprzez włamanie”, nie stwierdzono żadnego przestępstwa. Pozostałe mierniki, także są zadowalające, gdyż w części uległy poprawie, jak np., „kradzież z włamaniem”, gdzie 48 z 69 przestępstw stwierdzonych, zostało wykrytych a wskaźnik wykrywalności wyniósł 68,6 %. W kategorii „bójka i pobicie”, na 4 przestępstwa stwierdzone, 3 zostały zakończone wykryciem sprawcy a wykrywalność wyniosła 75 %, co stanowi wzrost o 25 % w stosunku do roku 2023. W przypadku kategorii „kradzież cudzej rzeczy”, pomimo zmniejszenia się ilości przestępstw w tej kategorii, wartość przestępstw wykrytych wyniosły 59, co stanowi nieznaczny spadek w stosunku do poprzednich lat, niemniej wskaźnik wykrywalności osiągnął wartość 46,1 % czyli o 1,2 % mniej niż w roku 2023, a o 10 % więcej niż w roku 2022.

W przypadku kategorii „rozbój, kradzież i wymuszenia”, „uszkodzenie mienia” oraz „uszczerbek na zdrowiu”, ilości przestępstw uległy zwiększeniu w stosunku do roku 2023, jednak wykrywalność pozostał na zadowalającym, dość wysokim poziomie: „rozbój, kradzież i wymuszenia” na 14 przestępstw stwierdzonych, 14 zostało zakończonych wykryciem sprawcy, czyli wskaźnik wykrywalności wyniósł 100%, „uszkodzenie mienia” na 95 przestępstw stwierdzonych, 35 zostało wykrytych, co stanowi 35,7 % wykrywalność. W kategorii „uszczerbek na zdrowiu” na 38 przestępstw stwierdzonych, w 34 przypadkach sprawcy zostali wykryci a wskaźnik wykrywalności wyniósł 89,5%.

#### 4. Zabójstwa

Z katalogu przestępstw kryminalnych, niewątpliwie najcięższym przestępstwem mającym bardzo duży wpływ na poczucie bezpieczeństwa przez społeczeństwo, jest przestępstwo - art. 148 Kodeksu Karnego, zabójstwo. W roku 2024, na terenie powiatu stalowowolskiego doszło do jednego zdarzenia, w wyniku którego śmierć poniosła jedna osoba.. Sprawca przestępstwa został zatrzymany na miejscu.

W porównaniu do lat poprzednich, pod względem ilości popełnionych zabójstw na terenie powiatu, rok 2024 wypada porównywalnie, gdyż w latach 2022 i 2023, także odnotowano po jednym zdarzeniu w konsekwencji których śmierć poniosło, w roku 2022 - 1 osoba a w roku 2023 – 3 osoby.

#### 5. Przestępstwa narkotykowe

Tabela nr 4. Przestępstwa z Ustawy o przeciwdziałaniu narkomanii

Rok	Ilość przestępstw	Przestępstwa wykryte	Wskaźnik wykrywalności %	Zatrzymani na gorącym uczynku
2022	103	96	93,2	19
2023	148	145	98	29
2024	98	85	86,7	26

Dane ustalono na podstawie „Biuletynu statystycznego KWP w Rzeszowie za rok 2024 r.”

Tabela nr 5. Ilość i rodzaje zabezpieczonych środków odurzających, substancji psychotropowych

Lp.	Rodzaj	Ilości		
		2022 r.	2023 r.	2024 r.
1.	Konopie indyjskie	100 roślin	20 roślin	3 rośliny
2.	Marihuana	22747,396 g.	314,874 g.	308,636 g.
3.	Ecstasy	7,725 g.	7,988 g.	10 sztuk
4.	Amfetamina	285,165 g	0,2 g.	5,3 g.
5.	Kokaina	10,015 g.	10,958 g.	-
6.	Haszysz	7,632 g.	3,962 g.	2,6
7.	Mefedron	198,764	149,291 g.	60,849 g.
8.	Klefedron	-	-	217,1 g.
9.	Aprazolam	-	-	2,6 g.

Dane przekazane przez Wydział Kryminalny KPP w Stalowej Woli.

## Wykres 5. Przestępczość narkotykowa

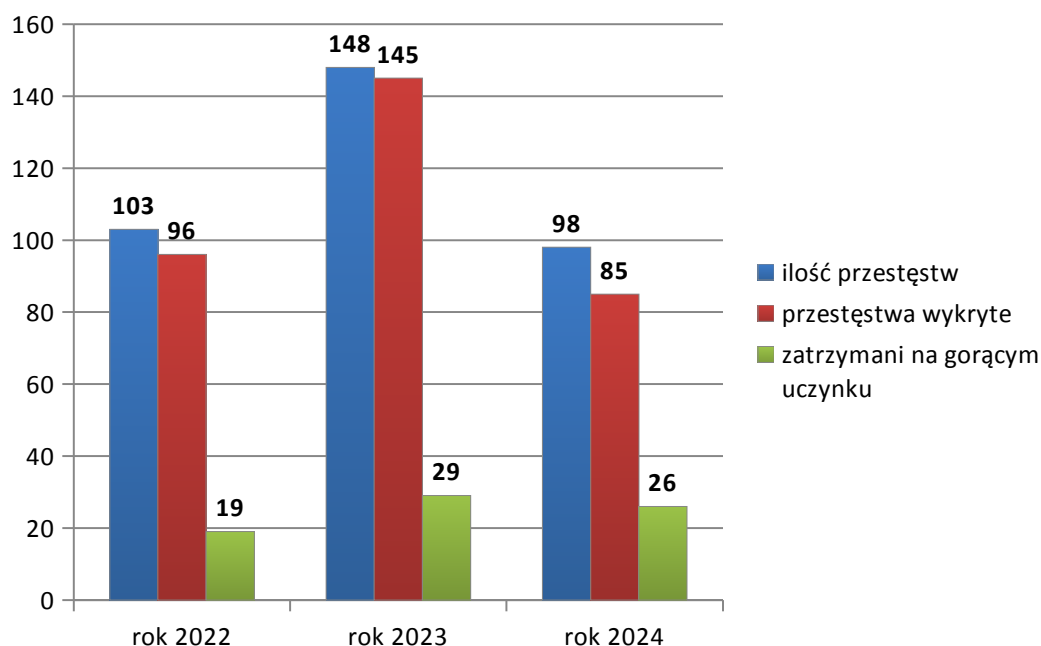

Dane ustalono na podstawie „Biuletynu statystycznego KWP w Rzeszowie za rok 2024 r.

W roku 2024, na terenie powiatu stalowowolskiego, odnotowano 98 przestępstw z ustawy o przeciwdziałaniu narkomanii z których 85 zakończyło się wykryciem sprawcy czyli współczynnik wykrywalności wyniósł 86,7 %, zatrzymano 26 sprawców na gorącym uczynku.

Z porównania do lat ubiegłych wynika, iż w roku 2024, ilość przestępstw w stosunku do roku 2023 uległa zmniejszeniu o 50 przestępstw, a do roku 2022 o 5. Porównywalnie ilość przestępstw wykrytych, także uległa zmniejszeniu, o 60 przestępstw w stosunku do roku 2023 i o 11 przestępstw do roku 2022. Natomiast zatrzymanych sprawców na gorącym uczynku, było mniej o 3 w stosunku do roku 2023 i o 7 w stosunku do 2022 r.

## 6. Przestępczość gospodarcza

Tabela nr 6. Przestępczość gospodarcza

Rok	Ilość popełnionych przestępstw	Przestępstwa wykryte	Wskaźnik wykrywalności %	Zatrzymani na gorącym uczynku
2022	187	81	43,1	1
2023	209	107	50,7	2
<b>2024</b>	<b>254</b>	<b>82</b>	<b>32</b>	<b>1</b>

Dane ustalono na podstawie „Biuletynu statystycznego KWP w Rzeszowie za rok 2024 r.

Wykres 6. **Przestępczość gospodarcza**

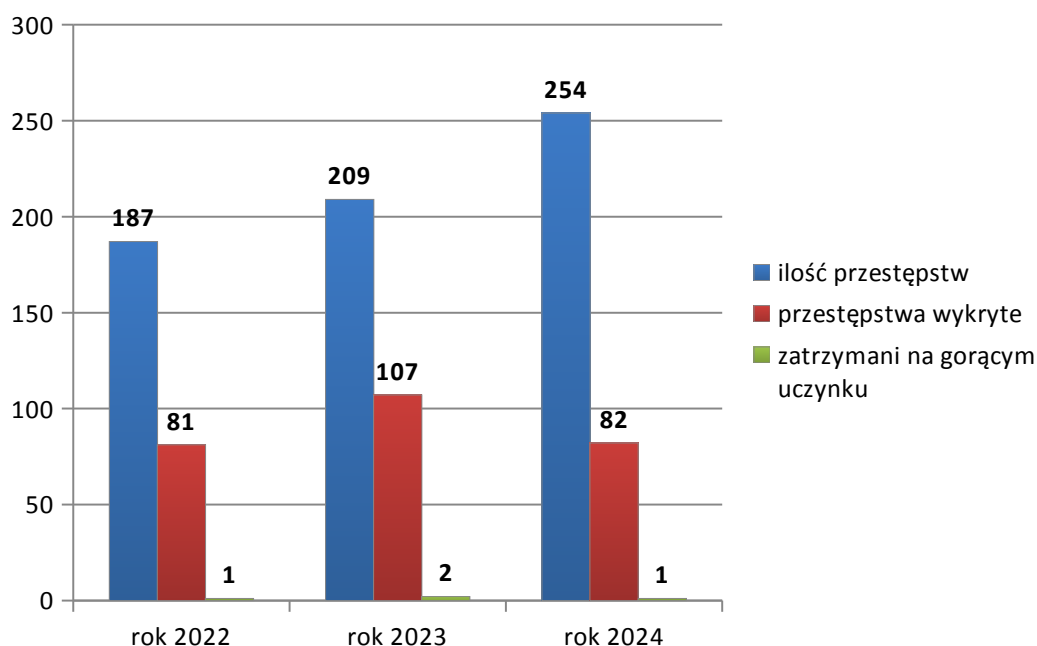

Dane ustalono na podstawie „Biuletynu statystycznego KWP w Rzeszowie za rok 2024 r.

Jak wynika z powyższego zestawienia, ilość przestępstw gospodarczych prowadzonych w tut. KPP wzrasta. Jest to bardzo specyficzna przestępczość, gdyż w większości sprawcy, dokonują przestępstw na odległość z wykorzystaniem połączeń internetowych, telefonicznych czy aplikacji bankowych.

Jak w poprzednich latach w strukturze przestępczości gospodarczej na terenie naszego powiatu, nadal duży udział mają przestępstwa na tzw. „BLIKA” – polegające na wyłudzeniu kodu BLIK poprzez włamanie się na konto portalu społecznościowego danej osoby i rozsyłaniu za pomocą komunikatora do jej znajomych informacji z prośbą o pożyczkę pieniędzy, tłumacząc się nagłą potrzebą. Ponadto rozpowszechniły się cyberataki, tzw. „PHISHING” – polegające na wysyłaniu przez przestępców wiadomości sms, e-mail z linki do stron internetowych, które niejednokrotnie wyglądają jak autentyczne, celem wyłudzenia danych osobowych, danych kart płatniczych, danych do kont bankowych, kont na portalach społecznościowych itd. z wykorzystaniem których, następnie dokonywane są włamania na konta bankowe lub wyłudzenia pieniędzy.

Wiele spraw prowadzonych w KPP w Stalowej Woli dotyczy także oszustw, gdzie sprawcy oferując na stronach internetowych towar, po złożonych zamówieniach przez klientów, przesyłają zupełnie coś innego.

## 7. Postępowania w sprawach nieletnich

### Czyny karalne nieletnich

Postępowania w sprawach o czyny karalne, zgodnie z ustawą o wspieraniu i resocjalizacji nieletnich, podejmowane są w stosunku do osób, które dopuściły się takiego czynu po ukończeniu lat 13, ale nie ukończyły lat 17.

Tabela nr 7. Czyny karalne nieletnich

Rok	Ilość przestępstw ogółem	W tym czyny karalne nieletnich	% czynów nieletnich do ogółu przestępstw	Osoby podejrzane ogółem	W tym nieletni sprawcy	% nieletni sprawcy do ogółu podejrzanych
2022	1472	90	6,1%	561	18	3,2%
2023	1321	92	7%	506	22	4,3%
<b>2024</b>	<b>1278</b>	<b>60</b>	<b>4,7%</b>	<b>540</b>	<b>30</b>	<b>5,5%</b>

Dane ustalono na podstawie „Biuletynu statystycznego KWP w Rzeszowie za rok 2024 r.

W roku 2024 nieletni sprawcy czynów karalnych, dopuścili się 60 czynów, z czego wynika, iż w ogólnej ilości przestępstw popełnionych w roku 2024, udział nieletnich był na poziomie 4,7%. Udział nieletnich sprawców czynów karalnych, w ogólnej liczbie osób podejrzanych, wyniósł natomiast 5,5%. W porównaniu do poprzednich okresów, wartości te można uznać za zadowalające, gdyż ilość nieletnich sprawców czynów karalnych uległa znacznemu zmniejszeniu z 90 w 2022 r. i 92 w 2023 r., do 60. Udział czynów karalnych nieletnich w ogólnej liczbie przestępstw, także uległ zmniejszeniu z 6,1% w 2022 r., 7% w 2023 r., do wartości 4,7% w 2024 r.

### Demoralizacja nieletniego

Ustawa o wspieraniu i resocjalizacji nieletnich poza czynami karalnymi, przewiduje także prowadzenie postępowań w sprawach o demoralizację, tj. gdy nieletni narusza zasady współżycia społecznego, popełnia czyny zabronione, systematycznie uchyla się od obowiązku szkolnego lub

kształcenia zawodowego, używa alkoholu lub innych środków w celu wprowadzenia się w stan odurzenia, uprawia nierząd, włóczęgostwo lub bierze udział w grupach przestępczych.

W roku 2024 w Komendzie Powiatowej Policji w Stalowej Woli z uwagi na naruszenie przepisów ustawy o wspieraniu i resocjalizacji nieletnich w ramach prowadzonych postępowań zrealizowano:

- skierowano 87 wniosków do Sądu Rodzinnego w sprawie przejawów demoralizacji,
- skierowano 134 wnioski do Sądu Rodzinnego w związku z popełnionym czynem zabronionym, wypełniającym znamiona wykroczenia,
- wobec 67 nieletnich stosowano środek wychowawczy w postaci nadzoru kuratorskiego,
- wobec 11 nieletnich stosowano środek wychowawczy w postaci umieszczenia w Ośrodku Kuratorskim,
- wobec 11 nieletnich stosowano środek wychowawczy w postaci umieszczenia w Młodzieżowym Ośrodku Wychowawczym,
- wobec 1 nieletniego stosowano środek wychowawczy w postaci umieszczenia w Okręgowym Ośrodku Wychowawczym,
- wobec 3 nieletnich stosowano środek poprawczy w postaci umieszczenia w Zakładzie Poprawczym,

Ponadto miały miejsce:

- ucieczki z domów – 5,
- ucieczki z placówek opiekuńczo-wychowawczych – 2,
- ujawnionych nieletnich pod wpływem alkoholu – 10.

## **IV. DZIAŁALNOŚĆ PREWENCYJNA**

Policjanci Komendy Powiatowej Policji w Stalowej Woli, przeciwdziałając naruszeniom prawa w celu zapewnienia porządku publicznego w roku 2024, na terenie powiatu stalowowolskiego:

- ogółem przeprowadzili 12 280 interwencji,
- skierowali 334 wnioski o ukaranie w sprawach o wykroczenia do Sądu Rejonowego w Stalowej Woli,
- przeprowadzili 61 zabezpieczeń wydarzeń tj.: imprezy masowe, imprezy okolicznościowe, mecze, wizyty VIP itp.

### **1. Interwencje policyjne**

W reakcji na zgłoszenia społeczeństwa oraz w ramach służby patrolowej, policjanci tut. KPP z komórek patrolowo-interwencyjnych i Wydziału Ruchu Drogowego, Rewiru Dzielnicowych oraz z Posterunków Policji w roku 2024 interweniowali 12 280 razy, w tym:

- 11 813 – interwencje w miejscu publicznym dotyczące zakłócania porządku publicznego, spoczynku nocnego itp.,
- 442 – interwencje domowe,
- 1310 – interwencji zakwalifikowanych było jako „pilne”, czyli dotyczyły zgłoszeń, gdzie realnie występowało zagrożenie życia, zdrowia lub mienia. W przypadku tych zgłoszeń, średni czas reakcji w roku 2024 wyniósł 8:28 min.

### **2. Zabezpieczenia imprez**

W roku 2024 policjanci z Komendy Powiatowej Policji w Stalowej Woli z uwagi na organizowane na terenie powiatu wydarzenia, w celu zapewnienia porządku publicznego zabezpieczyli:

- 21 - meczy piłki nożnej w tym:
  - 5 - jako mecz podwyższonego ryzyka,
  - 4 - jako rozgrywki międzynarodowe w ramach rozgrywek Ligi Narodów U-19, U-21, Młodzieżowa Liga Mistrzów i Liga Narodów,
- 8 – meczy koszykówki,
- 9 - zgromadzeń publicznych,
- 3 - imprezy i inne wydarzenia z terenu miasta i powiatu m.in.

### 3. Pomieszczenia dla Osób Zatrzymanych

W strukturze organizacyjnej Komendy Powiatowej Policji w Stalowej Woli, funkcjonuje komórka organizacyjna, Pomieszczenia dla Osób Zatrzymanych w których umieszczane są osoby zatrzymane oraz doprowadzone w celu wytrzeźwienia.

Od 1 listopada 2018 r., Pomieszczenia dla Osób Zatrzymanych Komendy Powiatowej Policji w Stalowej Woli, decyzją Komendanta Wojewódzkiego Policji w Rzeszowie mają status, Regionalnego Pomieszczenia dla Osób Zatrzymanych i realizują zadania dla dwóch jednostek: Komendy Powiatowej Policji w Stalowej Woli oraz Komendy Powiatowej Policji w Nisku z uwagi na brak takiej komórki organizacyjnej w jej strukturach.

W roku 2024 łączna ilość osób osadzonych w pomieszczeniach wyniosła – 992, z czego:

- 300 - to podejrzani o popełnienie przestępstwa,
- 3 – zatrzymani w związku z popełnieniem wykroczenia,
- 134 - zatrzymani na polecenie sądu lub prokuratora,
- 47 - osoby zatrzymane prewencyjnie, gdy stwarzali zagrożenia dla życia i zdrowia innych osób,
- 508 - osoby doprowadzone w celu wytrzeźwienia z uwagi na stan nietrzeźwości, który zagrażał ich zdrowiu i życiu lub innych osób,
  - 443 - mężczyzn,
  - 64 – kobiet,
  - 1 – osoba nieletnia.

Podobnie jak w latach ubiegłych roku 2024, najliczniejszą grupą, osób osadzonych w tut. PdOZ, były osoby doprowadzone celem wytrzeźwienia, co oznacza, iż nadużywanie alkoholu jest bardzo dużym problemem społecznym na terenie powiatu. W tym miejscu, należy podkreślić, iż czynności związane z doprowadzaniem osób w celu wytrzeźwienia do jednostki Policji oraz sam pobyt osób w PdOZ, angażują po stronie Policji znaczne siły policyjne oraz generują po stronie Policji znaczne koszty rzeczowe. Niewątpliwie utworzenie Izby Wytrzeźwień, która swoim zasięgiem obsługiwałaby terytorialnie, nawet kilka jednostek samorządowych, byłaby w tym zakresie bardzo dobrym rozwiązaniem i przyczyniłaby się do znacznego odciążenia naszej jednostki. Komendant Powiatowy Policji w Stalowej Woli, występował już z taką inicjatywą do Prezydenta Miasta Stalowej Woli i Starosty Stalowowolskiego, którzy są organami władnymi do utworzenia takiej placówki na podległym terenie lub podjęcia stosownej inicjatywy.



#### **4. Służby ponadnormatywne**

W 2024 roku na służby ponadnormatywne przekazane zostały środki finansowe w wysokości 274 000,00 zł i kwota ta została w całości wykorzystana przez Komendę Powiatową Policji w Stalowej Woli.

W ramach funkcjonowania tego rodzaju służby, policjanci wypracowali łącznie 5956.5 godzin. W znacznej większości przypadków służby na terenie miasta organizowane były jako patrole piesze i zmotoryzowane w systemie cztero i ośmiogodzinnym z wykorzystaniem radiowozów. W rejonie leśnym oraz przyległym do rzeki San wielokrotnie organizowano także patrole zmotoryzowane z wykorzystaniem quadów a w ciągach pieszo-rowerowych miasta oraz w rejonie działek i błoni nad Sanem także patrole rowerowe.

#### **Policjanci w ramach służby ponadnormatywnej uzyskali następujące wyniki;**

- Wylegitymowano osób – 1259, w tym nieletnich – 49,
- Dokonano kontroli pojazdów – 73,
- Dokonano sprawdzenia miejsc zagrożonych – 1381,
- Dokonano kontroli obiektów – 1275,
- Ogółem wykonano interwencji – 1049 z czego:
  - w miejscu publicznym – 996,
  - domowych – 23,
- Ujawniono wykroczeń – 218 z czego:
  - nałożono MKK – 115 na kwotę – 19252,00- zł.,
  - sporządzono wniosków o ukaranie do Sądu Rejonowego – 11,
  - pouczone osób – 92,
- Zatrzymano sprawców przestępstw ogółem – 11 z czego:
  - zatrzymanych na gorącym uczynku popełnienia przestępstwa – 13 w tym:
    - nietrzeźwych kierujących – 2,
    - pozostałe przestępstwa – 11,
- Zatrzymano praw jazdy – 2,
- Zatrzymano dowodów rejestracyjnych – 12,
- Izolowano w PDOZ w celu wytrzeźwienia – 32.

#### **5. Współpraca z instytucjami pozapolicyjnymi**

Komenda Powiatowa Policji w Stalowej Woli w celu zapewnienia bezpieczeństwa na podległym terenie podejmuje współpracę z wieloma służbami i instytucjami m.in.:

- Straż Ochrony Kolei – wspólne patrole w rejonach należących do kolei pod kątem kradzieży i dewastacji mienia oraz wymiana informacji o potencjalnych zagrożeniach – 23 wspólne działania,
- Straż Leśna – współpraca pod kątem zwalczania przestępczości leśnej oraz zwalczania choroby ASF (Afrykański Pomór Świń) – 10 wspólne działań,
- Straż Rybacka – wspólne patrole w rejonach akwenów wodnych, celem ujawniania naruszeń przepisów ustawy o rybactwie śródlądowym – 3 wspólnych działań,
- Państwową Strażą Pożarną – wspólne działania w ramach zdarzeń tj.: wypadki drogowe, pożary, poszukiwania osób zaginionych i inne. Ponadto w roku 2024 z uwagi na zagrożenia utonięciami, w rejonie dzikich kąpielisk rzeki San, zorganizowano - 6 wspólnych działań,
- Powiatowy Inspektor Weterynarii – podejmowane czynności w zakresie zabezpieczania zwierząt żywych i padłych oraz wspólne kontrole miejsc handlu zwierzętami lub pochodnymi zwierząt pod kątem przestrzegania przepisów weterynaryjnych oraz w zakresie zwalczania choroby ASF.

## V. DZIAŁALNOŚĆ PROFILAKTYCZNA;

W roku 2024, w ramach działalności profilaktycznej w Komendzie Powiatowej Policji w Stalowej Woli, przeprowadzono działania w następujących zakresach:

- **Ruch drogowy (jazda po alkoholu, prędkość, niechronieni uczestnicy ruchu drogowego) – 173 przedsięwzięć tj.:**
  - Trzeźwy poranek,
  - Trzeźwy kierowca,
  - Prędkość,
  - Bezpieczny pieszy,
  - Niechronienie uczestnicy ruchu,
  - Autobus,
  - Motocykl,
  - Bezpieczny przejazd,
  - Twoje światła nasze bezpieczeństwo.

- **Bezpieczeństwo dzieci i młodzieży, w tym przemoc rówieśnicza:**
  - 190 - spotkań z dziećmi, dotyczących bezpieczeństwa najmłodszych uczestników ruchu drogowego,
  - 60 - spotkań z dziećmi, młodzieżą i nauczycielami, dotyczących przemocy rówieśniczej, w tym niszczenia cudzego mienia, gróźb karalnych, przemocy fizycznej, naruszenia nietykalności cielesnej, bójek, naruszenia godności i dóbr osobistych drugiego człowieka,
  - 45 - spotkań z dziećmi i innymi grupami społecznymi, dotyczącymi bezpiecznego zachowania się w kontaktach z psami,
  - w ramach działań „Bezpieczeństwo I klasa”, przeprowadzono 20 spotkań z uczniami klas I.
  
- **Cyberprzestępczość w tym cyberprzemoc, kradzież danych, oszustwa internetowe:**
  - 152 - spotkania z dziećmi i młodzieżą,
  - 17 - spotkań z nauczycielami,
  - 5 - spotkania z rodzicami,
  - Łączna ilość osób uczestniczących w spotkaniach – 3770.
  
- **Patologie społeczne, w tym alkoholizm, narkomania, prostytucja i wykorzystywanie seksualne małoletnich, przemoc w rodzinie, subkultury, sekty i nowe ruchy religijne:**
  - 29 - spotkań z młodzieżą, nauczycielami i rodzicami – uczestniczyło łącznie 1126 osób,
  - 180 - kontroli lokali gastronomicznych, sklepów i innych placówkach w tym 50 kontroli przeprowadzono wspólnie z pracownikami Gminnej Komisji Rozwiązywania Problemów Alkoholowych
  
- **Mowa nienawiści**
  - współuczestnictwo w organizacji wraz z IPN Oddział w Rzeszowie w konferencjach i warsztatach:
    - 1 konferencja dla młodzieży szkół średnich,
    - 2 warsztaty dla uczniów szkół podstawowych

- **Bezpieczeństwo osób starszych, w tym oszustwa, przemoc:**

- 44 - spotkania z osobami starszymi w tym mieszkańcami osiedli, uczestnikami zajęć w Centrum Aktywności Seniora, mieszkańcami Domu Pomocy Społecznej, podopiecznymi Miejskiego Ośrodka Pomocy Społecznej oraz Stowarzyszeń i Klubów Seniora,
- rozdysponowano 500 sztuk materiałów informujących w postaci ulotek i plakatów,
- zorganizowano 4 zajęcia z samoobrony dla seniorów, prowadzone przez instruktora z KPP w Stalowej Woli.

- **Handel ludźmi:**

- 25 - spotkań z młodzieżą szkół średnich dotyczących zagrożeń związanych z podejmowaniem pracy zarobkowej za granicą,
- zorganizowano wraz z fundacją „Czas Wolności”, dwudniowe warsztaty z młodzieżą, na temat przestępczości związanej z handlem ludźmi,
- przy wsparciu Prezydenta Miasta Stalowej Woli, w ramach obchodów Europejskiego Dnia przeciwko Handlowi Ludźmi, uruchomiono tzw. „ESCAPE-TRUCKA” – mobilny pokój zagadek, gdzie zadaniem uczestników było wydostanie się z pomieszczenia. W tym miejscu należy zaznaczyć, iż Stalowa Wola była jednym z nielicznych miejsc w Polsce, gdzie zorganizowano takie przedsięwzięcie.

- **Bezdomność i żebractwo:**

W okresie jesienno-zimowym, policjanci wspólnie z pracownikami MOPS podejmowali kontroli miejsc, w których mogą przebywać osoby bezdomne. Osobom bezdomnym udzielano niezbędnej pomocy i informowano o placówkach w których mogą uzyskać pomoc. Ponadto, wszystkim policjantom służb patrolowych tut. KPP, w trakcie odpraw do służby, zlecano zadania w zakresie udzielania niezbędnej pomocy osobom bezdomnym.

- **Bezpieczeństwo w przestrzeni publicznej, w tym bezpieczeństwo w środkach komunikacji publicznej, graffiti:**

- 21 - spotkań z młodzieżą, nauczycielami, pedagogami szkolnymi, rodzicami, administratorami i mieszkańcami osiedli w ramach działań „Ograniczyć wandalizm”,

- dzielnicowi Rewiru Dzielnicowych w ramach obchodów rejonów dokonywali sprawdzeń wytypowanych miejsc pod kątem ujawniania przypadków niszczenia mienia,
- w okresach przedświątecznych i dłuższych weekendach, na targowisku w Stalowej Woli, prowadzone były akcje informacyjne w zakresie zagrożenia kradzieżami kieszonkowymi.
- **Bezpieczny wypoczynek, w tym działania prewencyjne pod nazwą „Bezpieczne wakacje” i „Bezpieczne ferie”:**
  - 30 - spotkań z dziećmi, które dotyczyły bezpieczeństwa najmłodszych uczestników ruchu drogowego,
  - 20 - spotkań z uczestnikami zimowego wypoczynku,
  - 25 - spotkań z dziećmi i młodzieżą, uczestnikami zorganizowanego wypoczynku letniego,
  - udział w 15 imprezach plenerowych organizowanych przez różne podmioty.
- **Ofiary przestępstw, w tym działania w ramach „Tygodnia Pomocy Ofiarom Przestępstw”, wykorzystanie Przyjaznych Pokoi Przesłuchań:**
  - w ramach „Tygodnia Pomocy Ofiarom Przestępstw”, którego celem było zwrócenie szczególnej uwagi na potrzeby i prawa osób pokrzywdzonych przestępstwem w Komendzie Powiatowej Policji w Stalowej Woli został utworzony Punkt Informacyjny w którym policjanci tej jednostki pełnili dyżury,
  - w ramach naszej jednostki funkcjonuje pomieszczenie „Przyjazny Pokój Przesłuchań” w którym w roku 2024 zostało przesłuchanych 172 dzieci – sprawców czynów karalnych, zagrożonych demoralizacją, małoletnich świadków i pokrzywdzonych.

Ponadto policjanci realizujący zadania profilaktyczne w tut. KPP, od kilku lat prowadzą przy wsparciu m.in. biura senatorskiego, urzędu miasta i starostwa, działania tj.: „Maskotka Policyjny Miś”, dla dzieci – ofiar przemocy i wypadków drogowych, utworzono punkt konsultacyjny dla rodziców i dzieci związanych z różnego rodzaju uzależnieniami, stworzono pakiet S.O.S, skierowany do osób starszych samotnych, który zawierał niezbędne informacje dla służb ratowniczych w przypadku zagrożenia życia i zdrowia.

Z pozyskanych środków od samorządów i innych darczyńców, zakupiono materiały promocyjne oraz nagrody dla uczestników konkursów organizowanych w ramach prowadzonych działań profilaktycznych.

## VI. KRAJOWA MAPA ZAGROŻEŃ BEZPIECZEŃSTWA



W roku 2016 została uruchomiona strona internetowa, „Krajowa Mapa Zagrożeń Bezpieczeństwa”. Od tamtego czasu, narzędzie to zyskało wielu użytkowników, którzy w sposób anonimowy, dokonują zgłoszeń zagrożeń, które następnie są weryfikowane przez policjantów.

W roku 2024, mieszkańcy powiatu stalowowolskiego z wykorzystaniem Krajowej Mapy Zagrożeń Bezpieczeństwa, dokonali 1690 zgłoszeń, które następnie były przedmiotem weryfikacji przez policjantów z KPP w Stalowej Woli.

Tabela nr 8. Zgłoszenia na KMZB

Status zagrożenia	Liczba
Potwierdzonych (w tym potwierdzone przekazane poza Policję oraz potwierdzone wyeliminowane)	417
Niepotwierdzonych	989
Żart lub Pomyłka	283
Ogółem:	1690

Dane ustalono na podstawie „Krajowej Mapy Zagrożeń Bezpieczeństwa”

Tabela nr 9. Najczęściej nanoszone zagrożenia

<b>Rodzaj zagrożenia</b>	<b>Ilość naniesionych zagrożeń</b>
<b>Akty wandalizmu</b>	<b>48</b>
<b>Dziki wysypiska śmieci</b>	<b>54</b>
<b>Nieprawidłowe parkowanie</b>	<b>311</b>
<b>Niewłaściwa infrastruktura drogowa</b>	<b>101</b>
<b>Przekraczanie dozwolonej prędkości</b>	<b>536</b>
<b>Spożywanie alkoholu w miejscu objętym zakazem</b>	<b>302</b>
<b>Używanie środków odurzających</b>	<b>41</b>
<b>Zła organizacja ruchu drogowego</b>	<b>51</b>

Dane ustalono na podstawie „Krajowej Mapy Zagrożeń Bezpieczeństwa”

Porównywalnie do lat poprzednich, w roku 2024 najliczniejszą grupę nanoszonych zgłoszeń z wykorzystaniem Krajowej Mapy Zagrożeń Bezpieczeństwa, stanowiły zagrożenia z zakresu ruchu drogowego tj.: przekraczanie dozwolonej prędkości - 536, nieprawidłowe parkowanie - 311 oraz niewłaściwa infrastruktura drogowa - 101. W przypadku zgłoszeń z zakresu prewencyjnego, najliczniejszą grupę stanowiły zagrożenia: spożywanie alkoholu w miejscu niedozwolonym - 302.

## VII. BEZPIECZEŃSTWO W RUCHU DROGOWYM



### RUCH DROGOWY

Powiat stalowowolski, jako jeden z najbardziej uprzemysłowionych powiatów województwa podkarpackiego, posiada rozbudowaną sieć dróg, na którą składają się drogi krajowe, wojewódzkie, powiatowe i gminne:

- 22 km dróg krajowych,
- 96 km dróg wojewódzkich,
- 176 km dróg powiatowych.

W roku 2024 na drogach powiatu stalowowolskiego miało miejsce:

- 60 wypadków drogowych w wyniku których:
  - 65 osób odniosło obrażenia,
  - 5 osób poniosło śmierć,
- 649 kolizji.



Wykres 7. Zdarzenia drogowe na drogach powiatu stalowowolskiego

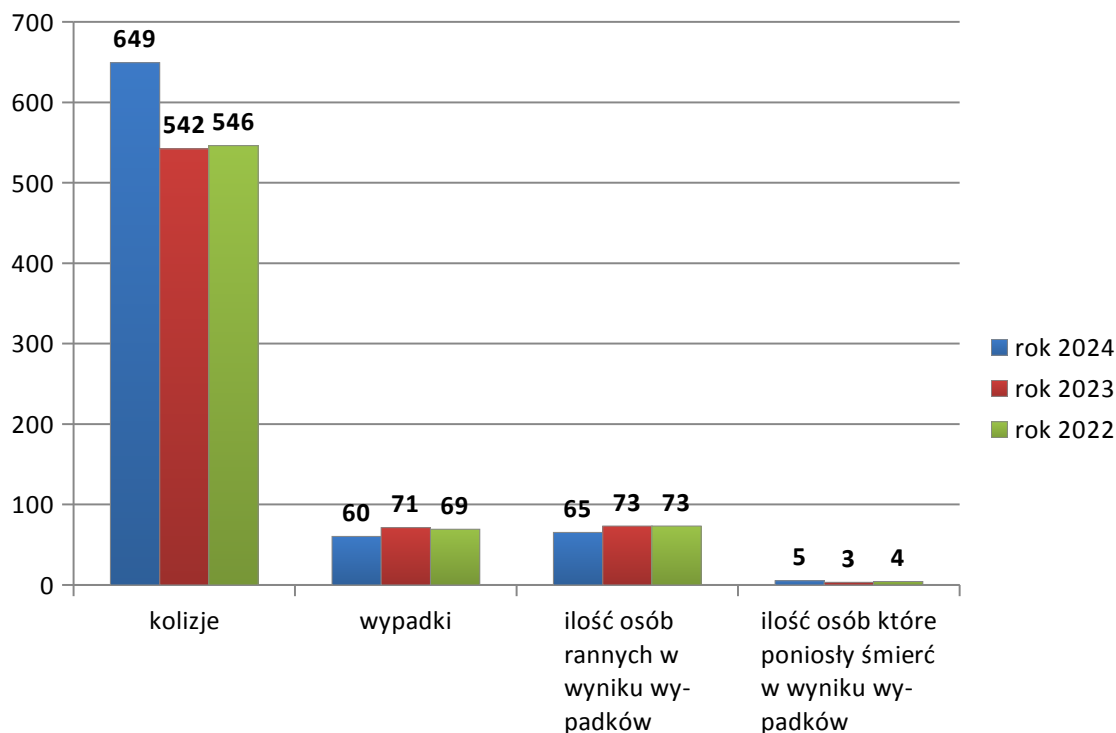

Dane przekazane przez Wydział Ruchu Drogowego KPP w Stalowej Woli

W roku 2024 na terenie powiatu stalowowolskiego miało miejsce 649 kolizji, co stanowi znaczny wzrost w stosunku do lat poprzednich, w przypadku ilości wypadków i ilości osób rannych sytuacja ulegała nieznacznej poprawie, gdyż wypadków wydarzyło się o 11 mniej niż w roku 2023 i o 9 mniej niż w roku 2022. Osób które w wyniku wypadków doznały obrażeń, było mniej o 8, w stosunku do roku 2023 i 2022.

Niekorzystnie natomiast przedstawia się sytuacja w najważniejszym z mierników w tym zakresie, czyli ilości osób, które poniosły śmierć, których w roku 2024 było 5, o 2 więcej, niż w roku 2023 i o 1 więcej, niż w roku 2022.

Tabela nr 10. Zdarzenia drogowe w podziale na gminy powiatu

Gmina	Liczba wypadków			Liczba zabitych			Liczba rannych			Liczba kolizji		
	2022	2023	2024	2022	2023	2024	2022	2023	2024	2022	2023	2024
BOJANÓW –	7	3	1	0	-	-	7	3	1	23	30	35
PYSZNICA –	11	3	3	1	1	-	11	3	3	35	39	42
RADOMYŚL NAD SANEM –	6	9	6	1	-	2	7	12	4	23	26	29
STAŁOWA WOLA –	35	41	35	1	1	1	37	42	44	377	378	461
ZAKLIKÓW –	4	5	8	0	-	2	5	6	6	33	30	27
ZALESZANY –	6	10	7	1	1	-	6	17	7	55	39	55
<b>Podsumowanie</b>	69	71	60	4	3	5	73	83	65	546	542	649

Dane przekazane przez Wydział Ruchu Drogowego KPP w Stalowej Woli

Pod względem zdarzeń drogowych, podobnie do lat poprzednich, najbardziej zagrożoną gminą w powiecie stalowowolskim w roku 2024, było miasto Stalowa Wola, na terenie którego miało miejsce zdecydowanie najwięcej zdarzeń drogowych, tj.: 35 wypadków, 461 kolizji, 1 osoba poniosła śmierć, 44 osoby odniosło obrażenia. Powodem takiego stanu, jest fakt, iż Stalowa Wola jest największym miastem w powiecie, ma największą ilość mieszkańców, jak również na terenie Stalowej Woli z roku na rok zwiększa się natężenie ruchu drogowego, spowodowane rozbudową infrastruktury oraz rozwojem miasta, gdyż wiele osób z naszego powiatu i ościennych, znajduje tu zatrudnienie w dużej ilości zakładów produkcyjnych, handlowych i usługowych. Koncentruje się tu także, najbardziej rozbudowana w okolicy działalność handlowa w postaci sklepów wielkopowierzchniowych, galerii i targowiska miejskiego.

W przypadku pozostałych gmin powiatu, kolejną pod względem ilości zdarzeń drogowych była gmina Zaklików, na terenie której w roku 2024 doszło do: 8 wypadków, 27 kolizji, 6 osób doznało obrażeń a 2 osoby poniosły śmierć. Następnie gmina Radomyśl nad Sanem, gdzie odnotowano 6 wypadków, 29 kolizji, 4 osoby doznały obrażeń oraz 2 osoby poniosły śmierć.

Najbardziej korzystnie pod względem zdarzeń drogowych w roku 2024 wypadła gmina Bojanów, na terenie której miały miejsce: 1 wypadek, 35 kolizji, 1 osoba doznała obrażeń, brak zdarzeń śmiertelnych.

Wykres 8. **Przestępczość w ruchu drogowym**

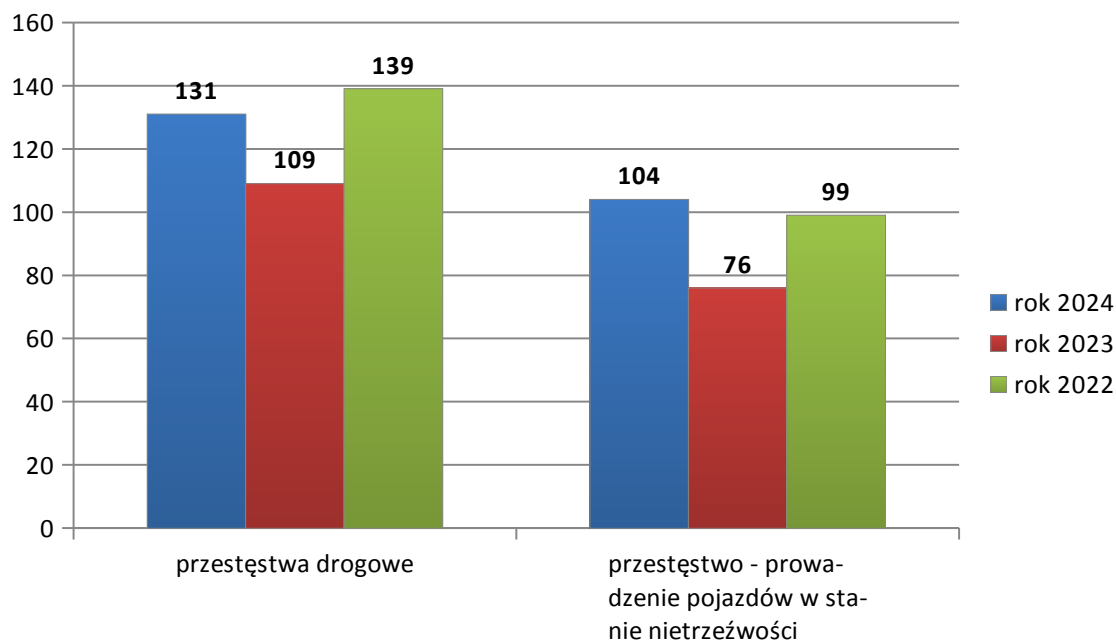

Dane ustalono na podstawie „Biuletynu statystycznego KWP w Rzeszowie za rok 2023 r.”

W roku 2024 na drogach powiatu stalowowolskiego doszło do popełnienia 131 przestępstw drogowych z czego większość stanowili, nietrzeźwi kierowcy, których zatrzymano 104. W porównaniu do roku poprzedniego, wartości te uległy wzrostom, gdyż w roku 2023 przestępstw drogowych stwierdzono 109, a nietrzeźwych kierujących 76. Natomiast w stosunku do roku 2022, przestępstw było mniej o 8 a nietrzeźwych kierujących więcej o 5.

## **VIII. PRIORYTETY I ZAŁOŻENIA NA ROK 2025**

Podstawowe zadania Policji zostały określone w art. 1 ust. 2 ustawy z dnia 6 kwietnia 1990 r. o Policji. Wzorem lat ubiegłych Komenda Powiatowa Policji w Stalowej Woli realizuje obok ustawowych zadań, również priorytety wyznaczone przez Komendanta Głównego Policji, które na lata 2021–2025, przedstawiają się następująco:

1. Optymalizacja działań w zakresie zwalczania kluczowych rodzajów przestępczości w tym cyberprzestępczości tj.:
  - 1) Intensyfikacja działań Policji w zakresie zwalczania tzw. 7 kategorii przestępstw pospolitych, tj. bójka i pobicie, kradzież cudzej rzeczy, kradzież samochodu i poprzez włamanie, kradzież z włamaniem, rozbój, kradzież rozbójnicza i wymuszenia rozbójnicze, uszkodzenie rzeczy, uszczerbek na zdrowiu.
  - 2) Utrzymanie wysokiej skuteczności zwalczania przestępczości narkotykowej,
  - 3) Intensyfikacja prowadzenia form pracy operacyjnej w zakresie zwalczania cyberprzestępczości.
  - 4) Wzmocnienie aktywności Policji w przeciwdziałaniu przestępczości gospodarczej w obszarach przestępczości podatkowej, przestępstw godzących w podstawowe interesy Unii Europejskiej oraz przestępstw w obszarze zamówień publicznych.
  - 5) Utrzymanie wysokiej skuteczności ujawniania i zabezpieczania mienia pochodzącego z przestępstw.
  - 6) Zwiększenie skuteczności poszukiwania osób, w szczególności osób ukrywających się przed organami ścigania lub wymiaru sprawiedliwości.
  - 7) Zwiększenie skuteczności Policji w zwalczaniu korupcji w kluczowych obszarach działalności administracji publicznej.
  - 8) Intensyfikacja działań Policji w zwalczaniu przestępstw naruszających dobro chronione środowiska naturalnego.

2. Zwiększenie skuteczności poprzez wdrażanie nowoczesnych rozwiązań technologicznych tj.:

- 1) Optymalizacja wykorzystania technologii informatycznych w realizacji zadań Policji.
- 2) Podniesienie efektywności działania służb Policji poprzez modernizację floty transportowej (budżet i środki pomocowe).
- 3) Upowszechnienie monitoringu wizyjnego w jednostkach Policji m.in. poprzez wyposażenie miejsc prawnej izolacji w nowoczesne systemy monitoringu wizyjnego oraz standaryzacja wyposażenia funkcjonariuszy w zakresie posiadania kamer nasobnych.
- 4) Rozwój techniczny komórek zwalczających cyberprzestępczość w związku z innowacyjnymi technologiami rozwijanymi w oparciu o gospodarkę opartą na wiedzy (GOW), takimi jak: cloud computing, komputery kwantowe, IoT czy 5G, poprzez systematyczne doposażanie ww. komórek w sprzęt do analizy oprogramowania, danych i sprzętu teleinformatycznego, a także organizowanie szkoleń specjalistycznych.
- 5) Usprawnienie systemów teleinformatycznych, baz danych i aplikacji używanych w Policji poprzez dostosowanie do aktualnych wymagań prawnych i rekomendacji UE w tym zakresie.
- 6) Rozwijanie i wprowadzanie nowych technologii, w tym informatycznych, celem optymalizacji realizacji zadań oraz wykorzystania czasu służby przez policjantów służby prewencyjnej.
- 7) Opracowanie i wdrożenie w systemie SWOP platformy (aplikacji) integrujących informacje planistyczne i wykonawcze w zakresie danych finansowych i logistycznych.
- 8) Poprawa jakości funkcjonowania systemów łączności bezprzewodowej w Policji.

3. Podniesienie efektywności działań w celu realizacji oczekiwań społecznych tj.:

- 1) Optymalizacja zabezpieczenia prewencyjnego poprzez kierowanie właściwej liczby sił policyjnych do pełnienia służby o charakterze patrolowo-interwencyjnym i obchodowym.
- 2) Optymalne wykorzystanie sił i środków będących w dyspozycji dyżurnego, zapewniających prawidłową obsługę zdarzeń.

- 3) Zapewnienie optymalnej liczby policjantów ruchu drogowego.
- 4) Zacieśnianie współpracy Policji ze społeczeństwem i uspołecznianie działań Policji, w tym organizowanie debat społecznych.
- 5) Zwiększenie nadzoru w zakresie przekraczania prędkości w ruchu drogowym.
- 6) Dostosowanie działań profilaktycznych Policji do zdiagnozowanych zagrożeń społecznych w następujących obszarach: uzależnienia, narkotyki, nowe narkotyki, alkohol, bezpieczeństwo dzieci i młodzieży, bezpieczeństwo w miejscach publicznych i w miejscu zamieszkania, cyberzagrożenia, handel ludźmi, mowa nienawiści, w tym hejt, przestępstwa z nienawiści, bezpieczeństwo seniorów
- 7) Przygotowanie publikacji elektronicznej dotyczącej policyjnej pierwszej pomocy przedmedycznej adresowanej do policjantów i pracowników Policji.

#### 4. Zapewnienie skutecznego nadzoru na przejściach dla pieszych.

- 1) Zapewnienie optymalnych warunków pełnienia służby/pracy.
- 2) Doskonalenie warunków i zwiększenie możliwości utrzymania odpowiednich poziomów: sprawności fizycznej i wyszkolenia strzeleckiego policjantów, poprzez działania o charakterze organizacyjnym i logistycznym.
- 3) Optymalizacja warunków lokalowych i stanu technicznego pomieszczeń służbowych m.in. poprzez wdrożenie nowoczesnych rozwiązań energooszczędnych.
- 4) Kontynuacja dużej aktywności korzystania z funduszy pomocowych.
- 5) Dostosowanie doskonalenia zawodowego do faktycznych potrzeb (w zakresie skali i zakresu merytorycznego przedsięwzięć szkoleniowych), w szczególności w obszarach: wykonywania czynności dochodzeniowo-śledczych, odzyskiwania mienia, przestępczości gospodarczej, wykonywania czynności operacyjno-rozpoznawczych, ruchu drogowego, zwalczania cyberprzestępczości oraz dla funkcjonariuszy ogniw patrolowo-interwencyjnych i Oddziałów Prewencji Policji.
- 6) Rozwój szkolnictwa policyjnego.
- 7) Usprawnienie komunikacji wewnętrznej poprzez zwiększenie dostępności informacji oraz diagnozę wykorzystywanych i zidentyfikowanie nowych narzędzi komunikacji.

## **IX. PODSUMOWANIE**

W powyższym zestawieniu, podjęto próbę oceny stanu bezpieczeństwa na terenie powiatu stalowowolskiego z wykorzystaniem mierników w kilku kategoriach. W przypadku kategorii przestępczość ogółem oraz kryminalna, sytuacja przedstawia się dość korzystnie, gdyż już od kilku lat, ilości popełnianych przestępstw w tych kategoriach maleją.

W kategorii, przestępczość gospodarcza, sytuacja natomiast jest odwrotna, gdyż rok 2024, był kolejnym rokiem w którym, ilości popełnianych przestępstw uległy wzrostowi. Sytuacja ta może świadczyć o fakcie, zmiany metod popełniania przestępstw. Częściej dochodzi do oszustw z wykorzystaniem połączeń internetowych, telefonicznych oraz bankowości elektronicznej. Mając na uwadze powyższe zmiany, należy zintensyfikować czynności w uświadamianiu społeczeństwa o zagrożeniach wynikających z użytkowania aplikacji bankowych, portali społecznościowych oraz o konieczności chronienia swoich danych osobowych.

Kolejnym dość istotnym kryterium oceny stanu bezpieczeństwa, jest kategoria ruch drogowy, gdzie niewątpliwie, spadek ilości wypadków i osób, które w ich wyniku odniosły obrażenia jest pozytywnym sygnałem, niemniej sytuację zaburza jednak fakt, zwiększenia się ilości osób, które wyniku wypadków poniosły śmierć jak również znacznie wzrosła ilość kolizji.

W roku 2024, na terenie miasta Stalowa Wola oraz całego powiatu, podobnie jak w latach ubiegłych, odnotowano wiele wydarzeń i uroczystości, m.in.: mecze, imprezy plenerowe, wystąpienia społeczne, przejazdy kibiców. Podejmowane działania, przez policjantów z tut. KPP w ramach ich zabezpieczenia, spowodowały, iż wszystkie przebiegły bezpiecznie.

W naszej jednostce, celem zwiększenia poczucia bezpieczeństwa oraz uświadamiania o zagrożeniach w ramach współpracy z jednostkami samorządowymi, szkołami oraz innymi organizacjami, podobnie jak w latach ubiegłych, podejmowano działania na rzecz uspołecznienia działań stalowowolskiej Policji, poprzez wdrażanie różnych programów profilaktycznych, organizację oraz udział w różnych przedsięwzięciach społecznych, tj. debaty, spotkania, zespoły interdyscyplinarne, festyny oraz imprezy okolicznościowe.

Reasumując, pod względem przestępczości, powiat stalowowolski, na tle innych porównywalnych powiatów województwa podkarpackiego, wypada dość korzystnie, pomimo, iż jest jednym z większych i mocno uprzemysłowionych powiatów województwa, a sama Stalowa Wola, jest największym miastem w północnej części województwa.

**p.o. KOMENDANTA POWIATOWEGO POLICJI**

**W STALOWEJ WOLI**

***mł.insp. Mariusz STASIAK***